

Guatemala 31 de marzo del 2015

Informe No. 03 -2015

Arquitecto

Juan Pablo Rosales Tinoco

Viceministro del Patrimonio Cultural y Natural

Su Despacho

Estimado Arquitecto Rosales:

De la manera más atenta me dirijo a usted con el propósito de presentarle mi informe de actividades mensuales conforme a lo estipulado en el **Contrato Administrativo por Servicios Técnico Profesionales Número 71-2015 y Acuerdo Ministerial No. 18-2015**, correspondiente al mes de marzo del presente año, y para el cobro de mis honorarios estoy presentando la factura número de serie "A" y correlativo número 00215.

Actividades Mes de Marzo del 2015

Excavación

Investigación Arqueológica con excavaciones de sondeo en el Área Sur C y Sur Oeste del Grupo Central del Parque Arqueológico Nacional Tak'alik

Se continuaron los trabajos en la excavación AA- 14a. EL siguiente lote/estrato en registrarse fue el 8 (Preclásico Tardío) y se encontró a 148 cm de profundidad, el mismo no presentó cantidades exorbitantes de material. A 162 cm de profundidad se pudo encontrar el suelo natural, lo cual indicaba que la excavación llegaba a su fin.

Al finalizar esta operación se decidió realizar otro sondeo a 80mts al este de la operación AA- 14a. Se limpió y se ubicó el área, para esta actividad se contó con la colaboración del personal del Parque Arqueológico Nacional Tak'alik Ab'aj (Imagen 1). Luego se trazó la operación B-14a con las siguientes dimensiones: 100cm norte-sur y 200cm este-oeste (Imagen 2). El primer lote/estrato fue la Arena Volcánica

que se encuentra en el sitio y sus alrededores. A 32 cm de profundidad se encontró el primer estrato cultural. Se trató del lote/estrato 5 posiblemente perteneciente al Clásico Temprano o Tardío. A pesar de tener una grosor vertical de 58 cm esta nivelación cultural solo se pudieron recolectar 12 tiestos de cerámica y 1 fragmento de obsidiana perteneciente a la fuente de obsidiana llamada "El Chayal". El lote/estrato 6 es muy interesante, ya que presenta en su estratigrafía un corte de color oscuro semejante a la forma de un basurero que se encuentra en la parte oeste del perfil norte y parte norte del perfil oeste (Imagen 3), y se le asignó como lote/estrato 6ª y no presentó material arqueológico. En cambio el lote/estrato 6 sí contó con 5 tiestos de cerámica.

El siguiente lote/estrato excavado fue el 7 (Preclásico Tardío) y se encontró a 192 cm de profundidad y solamente registro 11 tiestos de cerámica. Con el objetivo de facilitar el trabajo de excavación se decidió sondear 150 cm hacia el este dejando 50 cm al oeste de manera que esta sirva de banqueta.

El siguiente lote/estrato fue el 8 y solamente se recolectaron 9 tiestos de cerámica. Al ver que el pozo ya contaba con una profundidad considerada se decidió colocar una garrucha y una manila para la sustracción de la tierra (Imagen 4). Al llegar al final de esta nivelación a 370 cm se pudo encontrar y registrar un quemado que no corre en toda la superficie del pozo y su grosor es de 2cm aprox.; es posible que el mismo haya sido parte un ritual de clausura o inicio de una nivelación cultural (Imagen 5). El siguiente lote/estrato cultural fue el 9 (posible Preclásico Tardío) y solamente reportó 3 tiestos de cerámica y 1 soporte cónico. Luego de excavar 440cm el suelo natural en esta excavación se encontró a 350 cm de profundidad y no reportó material arqueológico.

Paralelamente a esta excavación se realizó una más 80 mts al este de la excavación mencionada líneas atrás. Se limpió y se ubicó el área, para esta actividad se contó con la colaboración del personal del Parque Arqueológico Nacional Tak'alik Ab'aj. Luego se trazó la operación E-14a con las siguientes dimensiones: 100cm norte-sur y 200cm este-oeste.

El primer lote/estrato fue la Arena Volcánica y obtuvo un grosor de 25cm aprox. y no reportó material arqueológico. El lote/estrato 5 apareció 25cm de profundidad y reportó solamente 5 tiestos de cerámica pudiendo pertenecer al Preclásico Tardío. El siguiente lote/estrato fue el 6, a diferencia del lote anterior esta presentó un poco más material arqueológico, sobresale un fragmento de un posible pico de incensario de coloración naranja. Se pudo observar en sus bordes restos de una posible quema. El lote 7 se encontró a 102cm de profundidad y registró solamente 4 tiestos de cerámica y 1 fragmento de una figurilla con características antropomorfas (Imagen 6). Esta excavación aún está en proceso de excavación por lo que es muy prematuro dar interpretaciones preliminares.

Se seleccionó y se limpió el área en donde se realizara la siguiente excavación.

Otras de las actividades durante este mes fue el registro fotográfico y gráfico de las excavaciones anteriormente mencionadas. El registro fotográfico se basó en tener de forma detallada el proceso de excavación desde que se selecciona el área a investigar, pasando por el proceso de excavación, hasta la finalización de la misma. En cuanto al registro gráfico consistió en plasmar en papel los perfiles de la operación B-14a a escala 1:20; así como el dibujo de un quemado presente en la misma operación. Luego de realizar los registros correspondientes se prosiguió al re-entierro de la operación B-14a.



Imagen 1. Limpieza del área a excavar por parte del personal del PANTA (Espigares)



Imagen 2. Trazo de la Operación B-14a (Espigares 2015)



Imagen 3. Mostrando un corte (lote 6a) semejante a un basurero
(Espigares 2015)

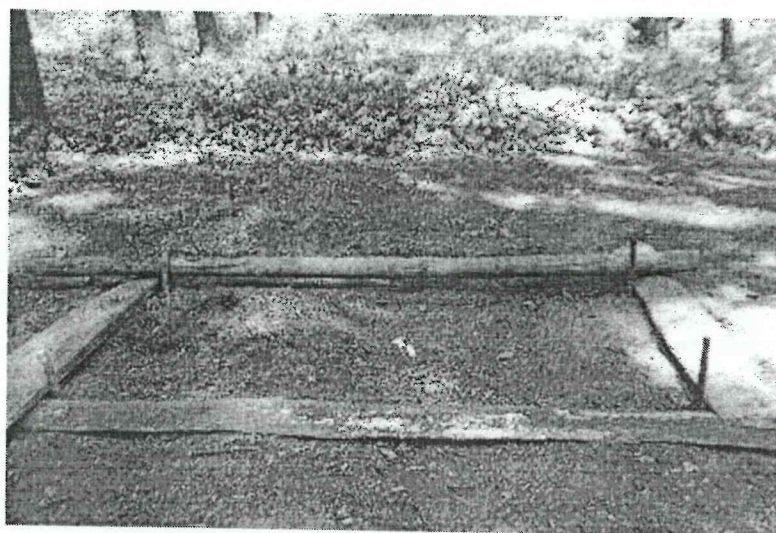

Imagen 4. Colocación de garrucha y manila en operación B-14a
(Espigares 2015)

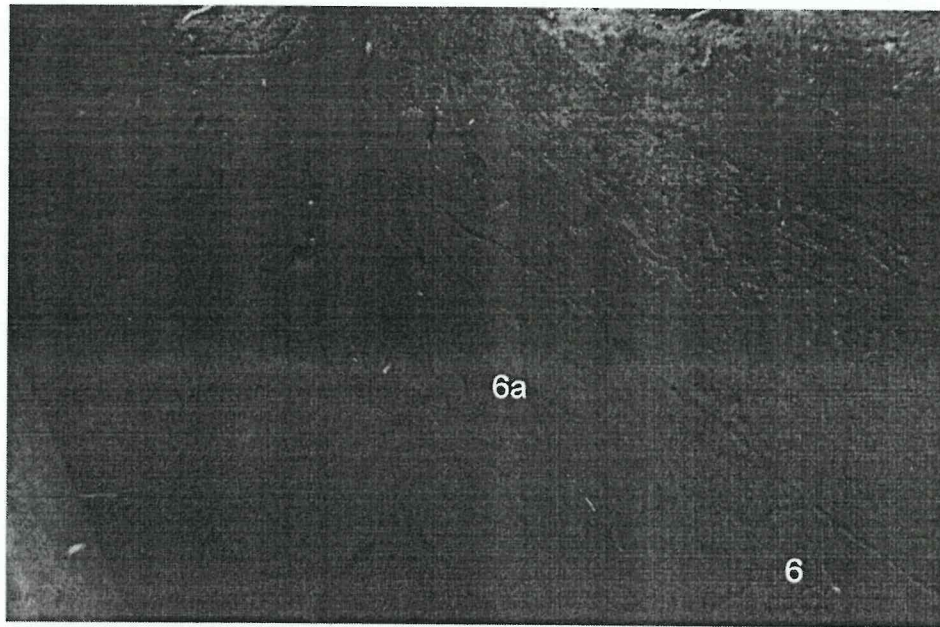

Imagen 5. Quemado sobre el lote 9, operación B-14a
(Espigares 2015)

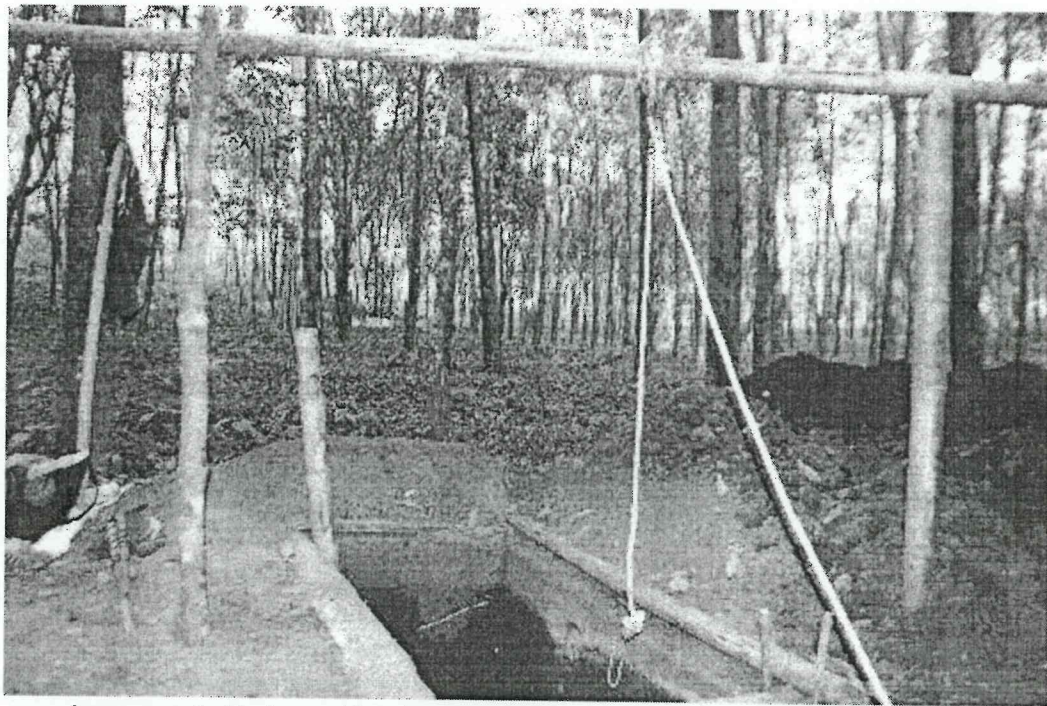

Imagen 6. Fragmento de figurilla antropomorfa
(Espigares 2015)

Resultados

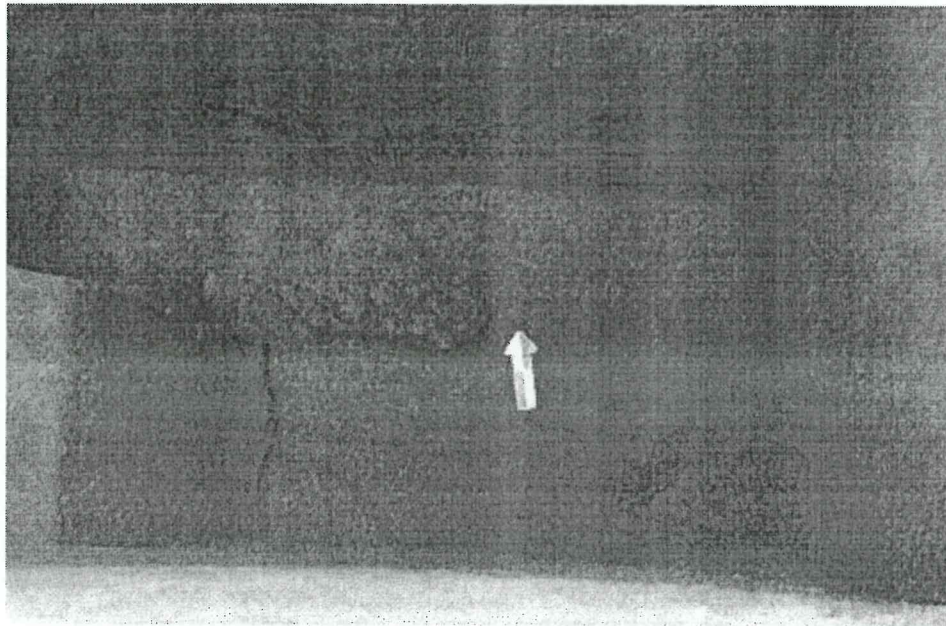
Investigación Arqueológica con excavaciones de sondeo en el Área Sur C y Sur Oeste del Grupo Central del Parque Arqueológico Nacional Tak'alik Ab'aj.

Durante el mes marzo se terminó de excavar la excavación AA- 14a y B-14a; se continuó investigando la operación E-14a; y se limpió el área donde se realizara un nuevo sondeo.

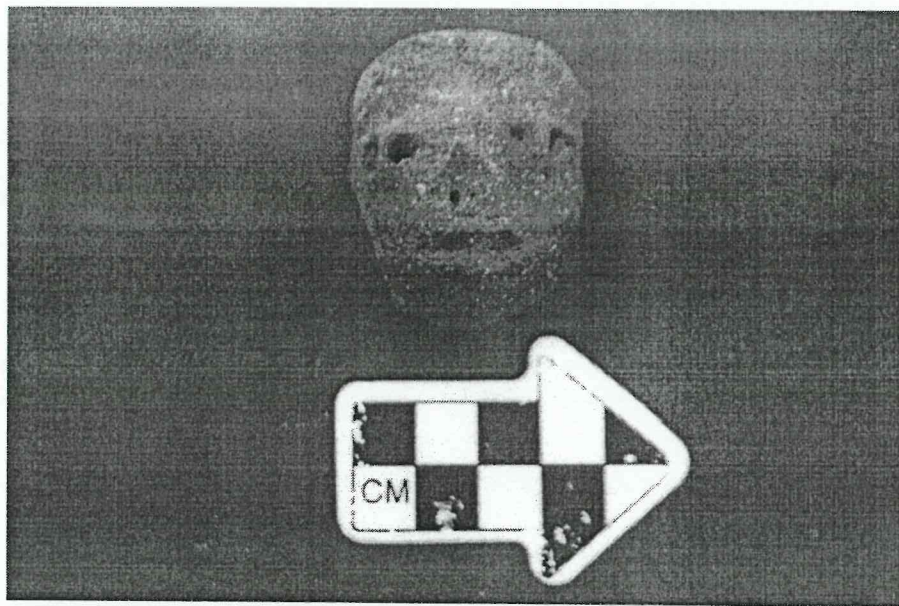
A continuación se describirán los estratos/lotes registrados en las operaciones durante el mes de marzo del 2015:

Operación AA-9a

Lote 3: Arena Volcánica. Profundidad de 0 a 23 cm, Esquina A. No reportó material arqueológico.

Lote 5: Barro café oscuro, poco micáceo, fragmentos de cerámica triturada, compacto. Profundidad de 23 a 46 cm, Esquina A. 17 tiestos de cerámica,

Lote 6: Barro café oscuro, poco micáceo, pastoso, fragmentos de cerámica triturada. Profundidad de 46 a 76 cm. 7 tiestos de cerámica.

Lote 7: Barro café claro, poroso, micáceo. Profundidad de 76 a 84 cm, Esquina B. No reportó material arqueológico.

Lote 8: Barro café claro, poco micáceo, fragmentos de pómez, compacto. Profundidad de 84 a 132 cm, Esquina B. No reportó material arqueológico.

Lote 9: Barro amarillento, arenoso, micáceo, con pequeñas piedras color negro. Profundidad de 132 a 206 cm, Esquina B. No presento material arqueológico.

Operación B-14

Lote 3: Arena Volcánica. Profundidad de 0 a 35 cm, Esquina A. No reportó material arqueológico.

Lote 5: Barro café oscuro, poco micáceo, fragmentos de cerámica triturada, compacto. Profundidad de 35 a 102 cm, Esquina A. 12 tiestos de cerámica y 1 fragmento de obsidiana.

Lote 6: Barro café oscuro, poco micáceo, pastoso. Profundidad de 88 a 125 cm, esquina B. 5 tiestos de cerámica.

Lote 6a: Barro café oscuro, poroso, fragmentos de cerámica triturada. Profundidad de 102 a 194, Esquina A. No reporto material arqueológico

Lote 7: Barro café claro, poco micáceo, fragmentos de carbón, pastoso. Profundidad de 198 a 256 cm, Esquina A. 11 tiestos de cerámica.

Lote 8: Barro café claro, micáceo, pringas de carbón, manchas rojas, pastoso. Profundidad de 256 a 375 cm, Esquina A. 9 tiestos de cerámica.

Lote 9: Barro café claro, poco pómez, fragmentos de carbón, poco micáceo, pastoso. Profundidad de 398 a 420, Esquina B. 4 tiestos de cerámica

Lote 10 Barro café grisáceo, poco micáceo, fragmentos de carbón, manchas rojas micáceo, compacto. Profundidad de 420 a 450 cm, Esquina B. No presento material arqueológico.

Vo. Bo.

Miguel Orrego

ARQUEOLOGO

Miguel Orrego Corzo

JEFE ADMINISTRATIVO

PARQUE ARQUEOLÓGICO TAKALIK ABAJ

Carlos A. Espigares



Imagen 3. Mostrando un corte (lote 6a) semejante a un basurero (Espigares 2015)



Imagen 4. Colocación de garrucha y manila en operación B-14a (Espigares 2015)

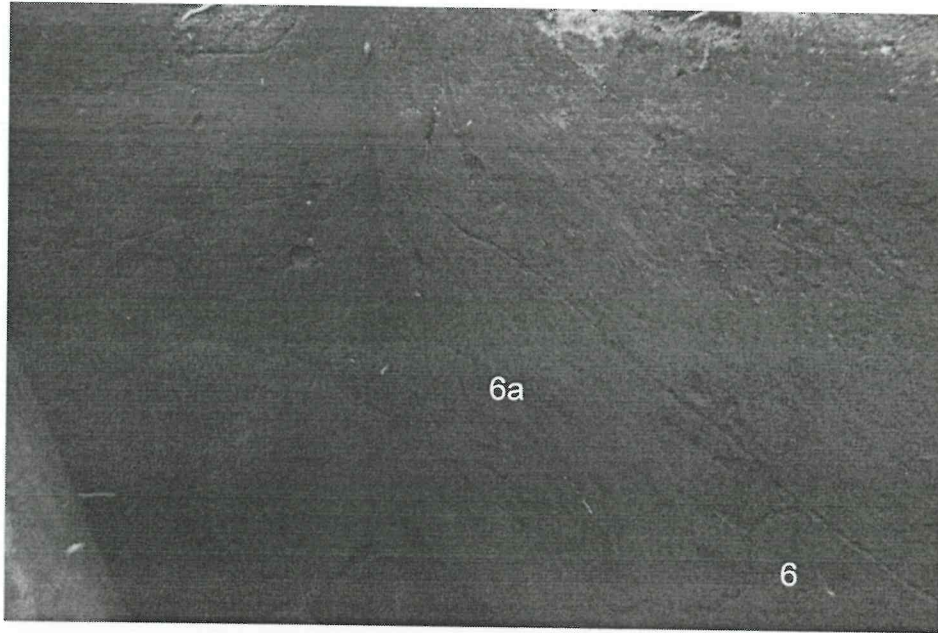

Imagen 5. Quemado sobre el lote 9, operación B-14a
(Espigares 2015)

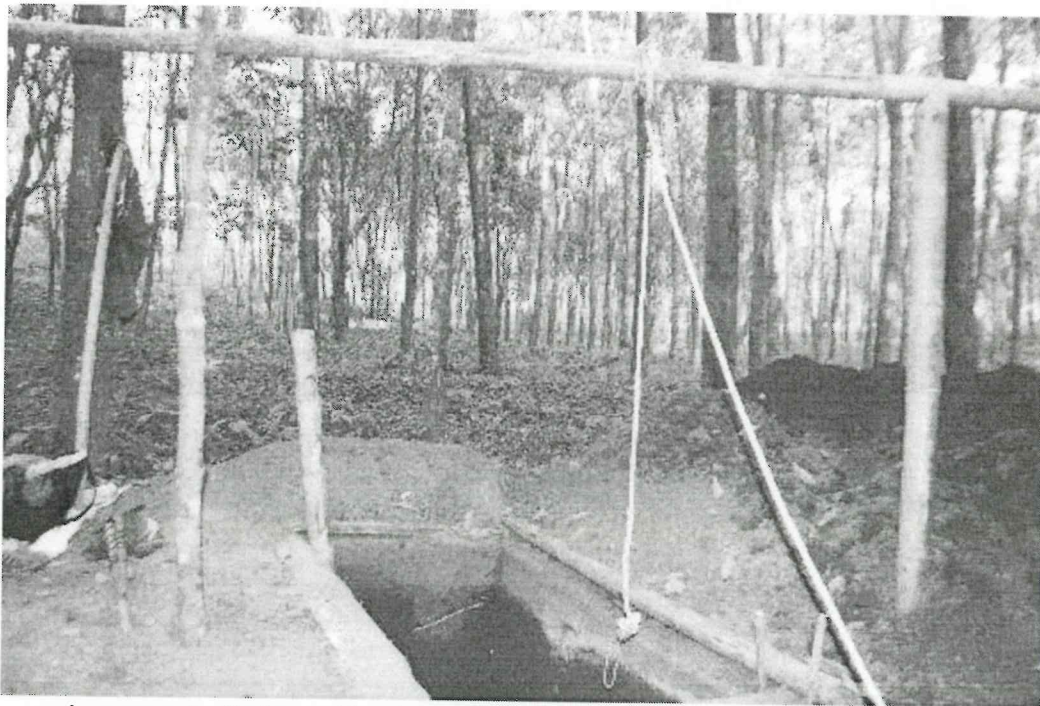

Imagen 6. Fragmento de figurilla antropomorfa
(Espigares 2015)

Resultados

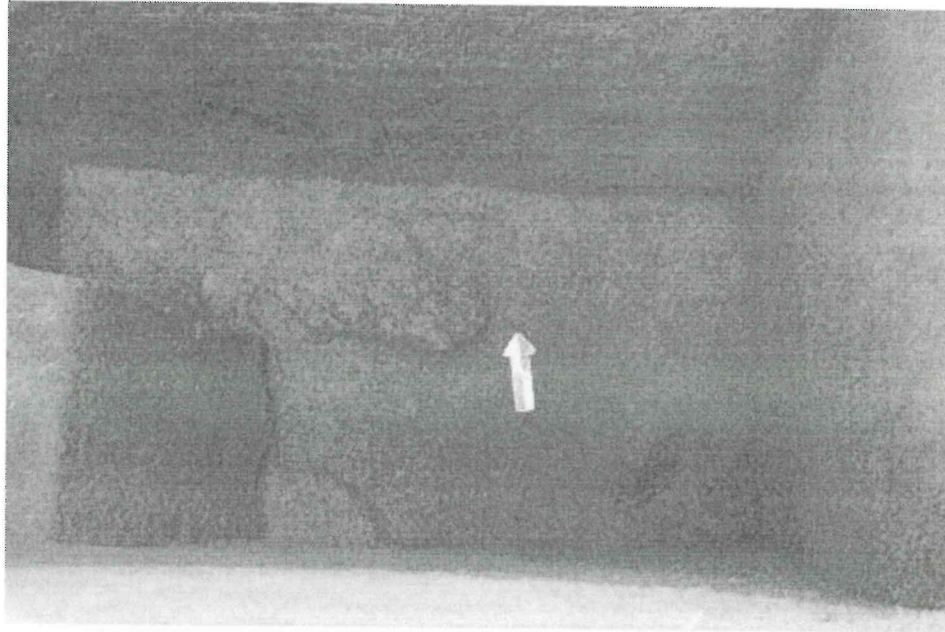
Investigación Arqueológica con excavaciones de sondeo en el Área Sur C y Sur Oeste del Grupo Central del Parque Arqueológico Nacional Tak'alik Ab'aj.

Durante el mes marzo se terminó de excavar la excavación AA- 14a y B-14a; se continuó investigando la operación E-14a; y se limpió el área donde se realizara un nuevo sondeo.

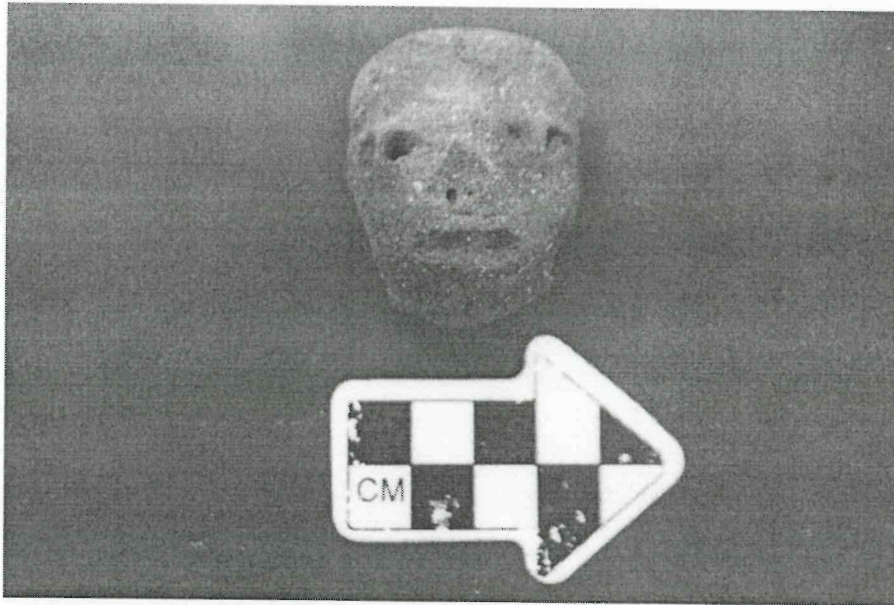
A continuación se describirán los estratos/lotos registrados en las operaciones durante el mes de marzo del 2015:

Operación AA-9a

Lote 3: Arena Volcánica. Profundidad de 0 a 23 cm, Esquina A. No reportó material arqueológico.

Lote 5: Barro café oscuro, poco micáceo, fragmentos de cerámica triturada, compacto. Profundidad de 23 a 46 cm, Esquina A. 17 tiestos de cerámica,

Lote 6: Barro café oscuro, poco micáceo, pastoso, fragmentos de cerámica triturada. Profundidad de 46 a 76 cm. 7 tiestos de cerámica.

Lote 7: Barro café claro, poroso, micáceo. Profundidad de 76 a 84 cm, Esquina B. No reportó material arqueológico.

Lote 8: Barro café claro, poco micáceo, fragmentos de pómez, compacto. Profundidad de 84 a 132 cm, Esquina B. No reportó material arqueológico.

Lote 9: Barro amarillento, arenoso, micáceo, con pequeñas piedras color negro. Profundidad de 132 a 206 cm, Esquina B. No presento material arqueológico.

Operación B-14

Lote 3: Arena Volcánica. Profundidad de 0 a 35 cm, Esquina A. No reportó material arqueológico.

Lote 5: Barro café oscuro, poco micáceo, fragmentos de cerámica triturada, compacto. Profundidad de 35 a 102 cm, Esquina A. 12 tiestos de cerámica y 1 fragmento de obsidiana.

Lote 6: Barro café oscuro, poco micáceo, pastoso. Profundidad de 88 a 125 cm, esquina B. 5 tiestos de cerámica.

Lote 6a: Barro café oscuro, poroso, fragmentos de cerámica triturada. Profundidad de 102 a 194, Esquina A. No reporto material arqueológico

Lote 7: Barro café claro, poco micáceo, fragmentos de carbón, pastoso. Profundidad de 198 a 256 cm, Esquina A. 11 tiestos de cerámica.

Lote 8: Barro café claro, micáceo, pingas de carbón, manchas rojas, pastoso. Profundidad de 256 a 375 cm, Esquina A. 9 tiestos de cerámica.

Lote 9: Barro café claro, poco pómez, fragmentos de carbón, poco micáceo, pastoso. Profundidad de 398 a 420, Esquina B. 4 tiestos de cerámica

Lote 10 Barro café grisáceo, poco micáceo, fragmentos de carbón, manchas rojas micáceo, compacto. Profundidad de 420 a 450 cm, Esquina B. No presento material arqueológico.

Vo. Bo.

Miguel Orrego ARQUEOLOGO
Miguel Orrego Corzo
JEFE ADMINISTRATIVO
PARQUE ARQUEOLÓGICO TAKALIK ABAJ

Carlos A. Espigares